



مینزه قهرودی تالی^۱
داود طالبپور اصل^{۲*}

تحلیل فضایی ناپایداری دامنه ای در حوضه آبریز سد مهاباد

تاریخ دریافت مقاله: ۱۳۹۲/۰۱/۰۶ تاریخ پذیرش مقاله: ۱۳۹۴/۰۷/۰۸

چکیده

امروزه استفاده از مجموعه‌های فازی به دلیل در نظر گرفتن محدوده‌ای از احتمالات به جای اعداد، نداشتن محدودیت روش‌های کمی و برخورداری از دقت به مراتب بیش‌تری در پیش‌بینی وقوع ناپایداری دامنه‌ای، مورد توجه ژئومورفولوگ‌ها واقع شده است. این پژوهش با هدف مشخص کردن مناطق با پتانسیل بالای وقوع مخاطرات دامنه‌ای در حوضه آبریز رودخانه مهاباد به روش فازی انجام شده است. به این منظور، ابتدا متغیرهای مؤثر در وقوع حرکات دامنه‌ای شناسایی، سپس با استفاده از تصویر ماهواره‌ای سنجنده ETM+، نقشه‌های توپوگرافی ۱/۵۰۰۰۰، نقش زمین‌شناسی ۱/۱۰۰۰۰۰ مهاباد و انجام عملیات میدانی، لایه‌های مورد نیاز تهیه شد. در مرحله بعد لایه‌ها، ابتدا با استفاده از مدل فازی، استاندارد و فازی شده و در قالب رستر به صورت ارزشی از صفر تا یک در آمده‌اند. سپس تابع‌های جمع و ضرب جبری فازی روی لایه‌ها انجام گرفته و با هم همپوشانی شده‌اند. در نهایت با در نظر گرفتن بهترین توان گاما، نقشه نهایی پتانسیل وقوع حرکات دامنه‌ای حوضه سد مهاباد با استفاده از تابع $\Gamma 0.7$ تهیه شده است. نتایج نشان داد که در حدود ۲۵۴/۶۴ کیلومتر مربع معادل ۳۳/۸ درصد از کل مساحت حوضه سد مهاباد، دارای احتمال وقوع حرکات دامنه‌ای خیلی زیاد و زیاد می‌باشد. مقایسه نقشه نهایی با نقشه‌های متغیرهای مؤثر در ناپایداری دامنه‌ای نشان می‌دهد که نواحی با احتمال وقوع "خیلی زیاد و زیاد" منطبق بر نواحی با شیب توپوگرافی

۱- گروه جغرافیای طبیعی، دانشکده علوم زمین، دانشگاه شهید بهشتی تهران.

E-mail: d.talebpour@uok.ac.ir

*۲- گروه ژئومورفولوژی، دانشکده منابع طبیعی، دانشگاه کردستان (نویسنده مسئول).

بالای ۲۰ درصد، ارتفاعات بالای ۲۳۰۰ متر، نواحی با تراکم بالای گسل‌ها و همچنین تراس‌های پرشیب رودخانه‌ای می‌باشد.

کلید واژه‌ها: ناپایداری دامنه‌ای، مدل‌سازی، مدل‌سازی، تابع عضویت خطی، حوضه سد مهاباد.

مقدمه

ناپایداری دامنه‌ای از جمله پدیده‌هایی است که در اثر استفاده ناصحیح انسان از محیط‌زیست تشدید می‌شود. حوضه‌های آبریز به‌ویژه هنگامی که برای تأمین آب مورد استفاده قرار می‌گیرند و یا تغییر کاربری اراضی داده می‌شوند، دچار مخاطرات ناشی از ناپایداری سیستم‌های ژئومورفولوژیکی می‌شوند (قهرودی، ۱۳۸۹: ۲۴۷). تهیه نقشه‌های پهنه‌بندی خطر حرکت‌های دامنه‌ای یکی از گام‌های اساسی در جهت شناخت مناطق ناپایدار کشور است تا با استفاده از آن‌ها بتوان برنامه‌ریزی‌های لازم جهت محدودیت کاربری اراضی در این گونه مناطق را اعمال نمود و به این طریق خسارات ناشی از این پدیده را کاهش داد. دانش ژئومورفولوژی، مسأله تحلیل فضایی مخاطرات زمینی که در این تحقیق مشتمل بر حرکات دامنه‌ای است را از طریق شناسایی و تلفیق این عوامل مورد توجه قرار داده و به تبیین و ارزیابی پتانسیل مخاطره و میزان خطرپذیری انسان ساکن در این پهنه‌ها می‌پردازد (شریفی‌کیا، ۲۰۰۹؛ اوریلو، ۲۰۰۶). عموماً چنین ارزیابی‌های مشتمل بر تهیه نقشه پایه و اولیه در فرم نقشه‌های موضوعی، مدل‌سازی و تحلیل فضایی، پیش‌بینی و آینده‌نگری می‌باشد (شریفی‌کیا و همکاران، ۱۳۸۹: ۲). مخاطرات دامنه‌ای تنها معلول شرایط طبیعی نیست، بلکه فرآیندهایی که در تخریب و تجزیه بستر زمین تلاش می‌کنند نیز در ایجاد آن نقش بسزایی دارند. بیش‌تر مدل‌های خطرپذیری، با تأکید بر فرآیندهای آب و باد عمل می‌کنند و سایر فرآیندهای مولد سیستم‌های شکل‌زایی را نادیده می‌گیرند. مدل‌های ریاضی و منطقی این ارجحیت را بر مدل‌های تجربی دارند که محدودیت ذهنی محقق را کم می‌کنند و امکان تحقیق در قالب سیستم‌های شکل‌زایی را فراهم می‌سازند که از ترکیب روابط ریاضی و منطقی، پدیده خطرپذیری را در دیدگاه جدیدی مورد ارزیابی قرار می‌دهند (قهرودی، ۱۳۸۹: ۲۵۰). حوضه آبریز سد مهاباد به لحاظ توپوگرافی تماماً کوهستانی است و روند تغییر کاربری ارضی از پوشش مرتعی و بیشه‌زارها به مزارع دیم در آن وجود دارد. مطالعات میدانی و بررسی‌های موجود حاکی از آن است که در سال‌های اخیر میزان ناپایداری دامنه‌ای در سطح حوضه سد مهاباد افزایش یافته است (طالب‌پور اصل و خضری، ۱۳۸۹: ۳۵۳). به طوری که اکثر این حرکات دامنه‌ای بر روی تراس‌های رودخانه‌ای اتفاق افتاده و زبانه‌های آن به بستر دائمی رود کشیده شده است. لذا حمل مواد توسط رودخانه باعث کاهش عمر مفید سد مهاباد می‌شود که زیربنای اقتصاد منطقه به حساب می‌آید. وقوع حرکات دامنه‌ای هر ساله در نقاط مختلف جهان و ایران خسارات جانی، مالی و زیست‌محیطی قابل توجهی به بار می‌آورد. مطالعه و معرفی نقشه ناپایداری دامنه‌ای با استفاده از

ابزارهای تحقیقاتی نوین مانند داده‌های سنجش از دور و مدل‌های تحلیلی نوین از جمله مدل فازی در سال‌های اخیر مورد توجه بسیاری از محققان در سطح جهانی قرار گرفته است. از جمله مطالعاتی که در زمینه پهنه‌بندی ناپایداری دامنه‌ای با استفاده از منطق فازی انجام شده عبارتند از: گرایمه (۱۹۹۴)، اورلیو (۲۰۰۶)، ویکرز و همکاران (۲۰۰۸)، دهنوی و همکاران (۲۰۱۵)، متکان و همکاران (۱۳۸۸)، قهرودی (۱۳۸۹)، ایلانلو و همکاران (۱۳۸۹)، شمسی‌پور و همکاران (۱۳۸۹)، لائوا و همکاران (۲۰۱۱) و حسینی و همکاران (۱۳۹۰). نتایج حاصله از تحقیقات انجام شده نشان داده که استفاده از مجموعه‌های فازی به دلیل در نظر گرفتن محدوده‌ای از احتمالات به جای اعداد، محدودیت روش‌های کمی را برطرف ساخته و تحلیل قوی‌تری از نقش عوامل طبیعی نسبت به سایر روش‌های کمی ارائه کرده است و به مراتب دقت بیشتری در پیش‌بینی وقوع حرکات دامنه‌ای دارد. زلاتیو و همکاران (۲۰۱۱) در تحقیق خود با عنوان "مدل منطق فازی برای ارزیابی خطر طبیعی در جنوب غربی بلغارستان" پنج ناحیه در آن بخش از بلغارستان را به لحاظ میزان خطر طبیعی از جمله زمین لغزش، با استفاده از مدل منطق فازی رتبه‌بندی نمودند تا بدین وسیله بتوانند از طریق ارزیابی میزان خطر طبیعی هر یک از نواحی، سهامداران را کمک نمایند تا در جهت توسعه پایدار منطقه آگاهانه تصمیم‌گیری نمایند. شریفی و همکاران (۲۰۱۱) نیز حوضه آبریز رود کرج را به لحاظ میزان خطر زمین لغزش با استفاده از مدل منطق فازی پهنه‌بندی نموده و در نهایت نقشه خطر زمین لغزش را در پنج کلاس با حساسیت بسیار کم، کم، متوسط، بالا و بسیار بالا استخراج نمودند؛ که بر اساس این مدل ۳۰/۵۶ درصد از مساحت حوضه دارای حساسیت بسیار بالا می‌باشد. متکان و همکاران در سال ۱۳۸۸، در تحقیق خود با عنوان "مدل‌های منطق فازی و سنجش از دور جهت پهنه‌بندی خطر زمین لغزش در حوضه آبخیز لاجیم" برای پهنه‌بندی خطر زمین لغزش، پارامترهای زمین‌شناسی، خاکشناسی، ارتفاع، جهت شیب، فاصله از رودخانه، فاصله از جاده، فاصله از گسل، پوشش گیاهی و کاربری اراضی را مورد استفاده قرار دادند که از میان مدل‌های مختلف منطق فازی استفاده شده در این تحقیق، مدل گامای ۰/۷ و مدل میانگین وزنی مرتب شده فازی دارای کم‌ترین تغییرپذیری و انحراف از معیار در مدل‌سازی نسبت به سایر مدل‌ها بوده و در نتیجه این دو مدل برای تهیه نقشه پهنه‌بندی خطر وقوع زمین لغزش انتخاب شده‌اند. قهرودی (۱۳۸۹) به‌منظور تحلیل فضایی مخاطرات ژئومورفولوژیکی در حوضه رود کرج، از توابع Product, Sum, And و Gamma استفاده نمود. نتیجه خروجی گامای ۰/۹۹ این حوضه را در ۵ کلاس خطرپذیری خیلی کم، کم، متوسط، زیاد و خیلی زیاد قرار داد به طوری که ۱۶/۳۳٪ از کل مساحت حوضه، پتانسیل ایجاد مخاطرات ژئومورفولوژیکی را در حد خیلی زیاد داراست. حسینی و همکاران (۱۳۹۰) به‌منظور شناسایی جهات بهینه توسعه فیزیکی شهر دیواندره ۱۰ شاخص ژئومورفولوژیکی را مورد استفاده قرار داده سپس با استفاده از مدل فازی میزان عضویت فازی هر یک از شاخص‌ها را معلوم و در نهایت با استفاده از گامای ۰/۸ نقشه جهات بهینه توسعه فیزیکی شهر دیواندره را در ۵ کلاس استخراج نموده است. ایشان به این نتیجه رسیدند که ۲۴٪ از منطقه مورد مطالعه در کلاس با قابلیت تناسب مطلوب و ۵۶/۷٪ در کلاس تناسب نامطلوب قرار می‌گیرد. به دنبال انجام چنین تحقیقاتی در این مقاله سعی شده است با

استفاده از نه متغیر ژئومورفولوژیکی و به روش منطق فازی، نواحی با پتانسیل بالای وقوع حرکات دامنه‌ای در محدوده حوضه سد مهاباد شناسایی گردد و با ارائه نقشه پهنه‌بندی خطر حرکت‌های دامنه‌ای به سازمان‌های مرتبط، از خطرات احتمالی آن در طرح‌ها و برنامه‌های بلندمدت پیشگیری شود.

معرفی حوضه مورد مطالعه

منطقه پژوهش از نظر مختصات جغرافیایی بین $36^{\circ}26'$ تا $36^{\circ}46'$ عرض شمالی و $45^{\circ}25'$ تا $45^{\circ}46'$ طول شرقی واقع است و مساحت آن $753/52$ کیلومتر مربع می‌باشد. این حوضه، از شمال به جلگه مهاباد، از شرق به حوضه آبریز سیمینه‌رود، از غرب به حوضه آبریز رودخانه گادر و از جنوب غرب به حوضه آبریز رودخانه زاب محدود است (شکل ۱).

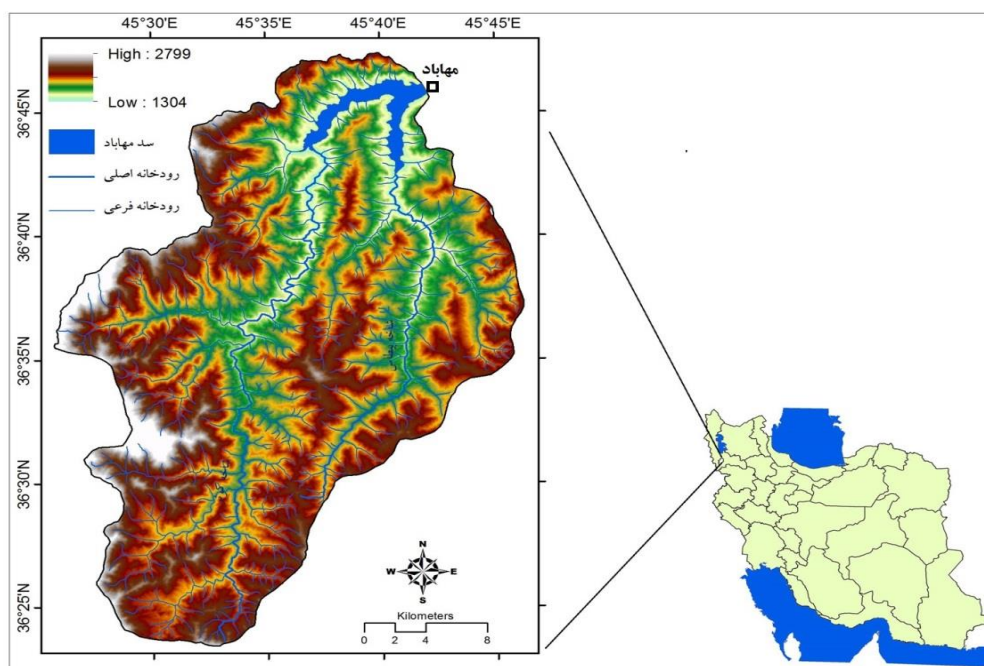

شکل ۱: موقعیت جغرافیایی حوضه آبریز سد مهاباد

به‌طور کلی، منطقه پژوهش شامل دو زیرحوضه کوچکتر و بیطاس است. زیرحوضه کوچکتر، با مساحتی در حدود $467/65$ کیلومتر مربع در بخش غربی منطقه مورد مطالعه واقع است. حداکثر ارتفاع در آن 2835 متر بوده و $1/11$ درصد از مساحت این بخش بالاتر از 2500 متر ارتفاع دارد. زیرحوضه بیطاس، با $285/87$ کیلومتر مربع مساحت در بخش شرقی حوضه واقع است. 48 درصد از مساحت این بخش، ارتفاعی بین 1700 تا 1900 متر دارد و تنها $0/04$ درصد از مساحت این زیر حوضه بالاتر از 2100 متری است. کم‌ترین درصد شیب حوضه در شمال کمتر از 9 درصد می‌باشد و بیش‌ترین شیب در جنوب و جنوب غرب قرار دارد که میزان آن بیش از 45 درصد است. از لحاظ

زمین‌شناسی، پی‌سنگ منطقه را سنگ‌های دگرگونی انفرا کامبرین و پره‌کامبرین تشکیل می‌دهند. مهم‌ترین واحدهای لیتولوژی عبارتند از: تشکیلات پره‌کامبرین (شامل: آمفیبولیت، گنیس، فیلیت و سنگ‌های آتشفشانی) و انفراکامبرین (شامل: سازند بایندر، سازند باروت، ماسه‌سنگ لالون، شیل، سنگ‌آهک و دولومیت) در انتهای جنوب‌غربی حوضه یک روراندگی هم‌جهت با روراندگی زاگرس، باعث بالا آمدن واحدهای پره‌کامبرین و اینفراکامبرین بر روی واحدهای جدیدتر شده است (بروشکه، ۱۳۷۲) (شکل ۲). در حوضه مورد مطالعه، شکل غالب ناهمواری‌ها ناشی از دخالت فرآیندهای بیرونی، به‌ویژه آب‌های روان و فرسایش ناشی از آن‌هاست. براساس تحقیقات محمودی در سال (۱۳۶۷)، در طول دوره‌های یخچالی کواترنری، به دلیل پایین بودن ارتفاع مرز برفی در آذربایجان و کردستان، فعالیت یخسارهای کوهستانی وجود داشته که حوضه مورد مطالعه در کانون این ناحیه واقع شده است.

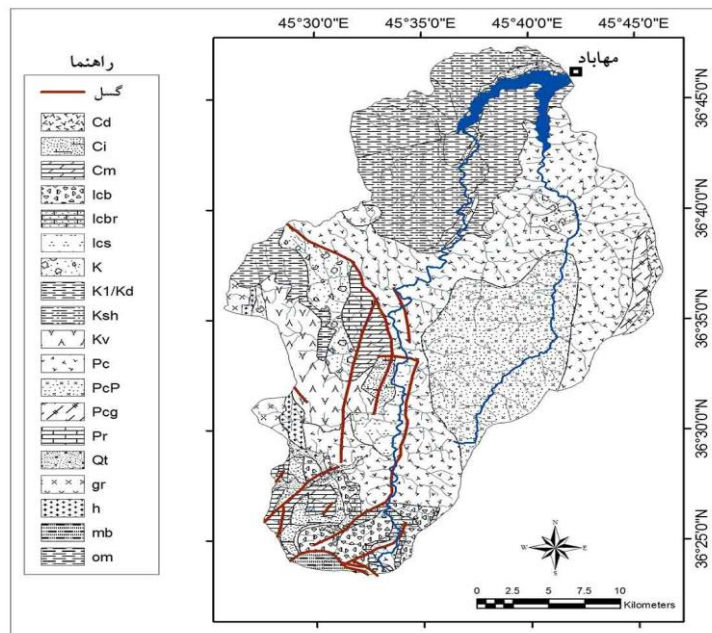

شکل ۲: نقشه زمین‌شناسی حوضه سد مهاباد

متوسط بارش سالیانه منطقه پژوهش بر اساس روش خطوط همباران ۵۴۲/۵۸ میلی‌متر می‌باشد. نقشه همباران منطقه، تطابق اساسی را با وضعیت توپوگرافی و عامل ارتفاع نشان می‌دهد.

مواد و روش‌ها

به‌منظور گردآوری داده‌های مورد نیاز تحقیق، از روش کتابخانه‌ای، مراجعه به سازمان‌ها و ادارات، سایت‌های اینترنتی و مشاهدات میدانی، استفاده شده است. داده‌های مورد استفاده در این تحقیق شامل نقشه‌های توپوگرافی ۱/۵۰۰۰۰ که از سازمان نقشه‌برداری تهیه شده و مدل رقومی ارتفاعی بر مبنای آن تهیه شد. سپس نقشه‌های شیب و جهت شیب از آن استخراج گردید. همچنین شبکه هیدروگرافی، مراکز سکونتی و جاده‌ها نیز با استفاده از نقشه توپوگرافی ترسیم شدند. از تصاویر ماهواره‌ای لندست ۷ سنجنده ETM⁺ سال (۲۰۱۲) برای تهیه نقشه کاربری اراضی استفاده

شد. داده‌های لیتولوژی و موقعیت گسل‌ها از نقشه زمین‌شناسی ۱/۱۰۰۰۰۰۰ مهاباد برداشت گردید. همچنین برای تکمیل داده‌ها عملیات میدانی انجام شد و در پایان تمامی لایه‌ها در سیستم تصویر UTM با سلول‌های ۵۰ متری مورد تحلیل قرار گرفتند. سپس لایه‌های مورد نظر ابتدا با استفاده از مدل فازی در محیط ArcGIS استاندارد و فازی شده و در قالب رستر به صورت ارزشی از صفر تا یک در آمدند. سپس توابع جمع و ضرب جبری فازی روی لایه‌ها انجام گرفته و با هم همپوشانی شدند. در نهایت با تابع متعادل گامای فازی و در نظر گرفتن بهترین توان گاما، نقشه نهایی پتانسیل وقوع مخاطرات دامنه‌ای حوضه سد مهاباد تهیه شده است (شکل ۳).

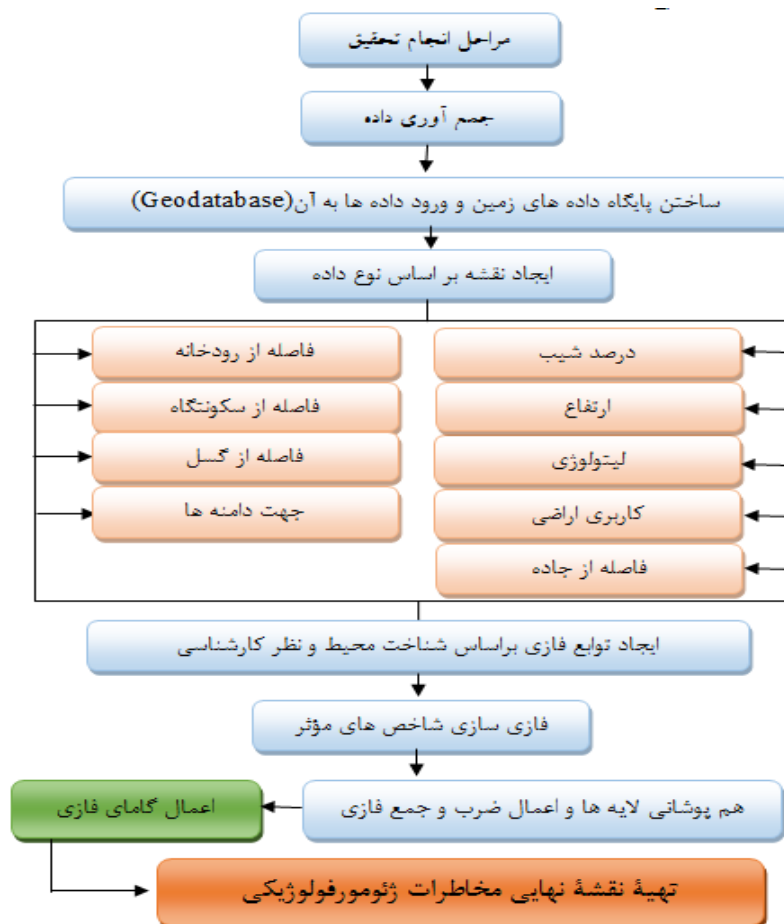

شکل ۳: فرآیند پژوهش جهت تهیه نقشه پتانسیل وقوع حرکات دامنه‌ای در حوضه سد مهاباد

در این مقاله از تابع عضویت خطی استفاده شده است. این تابع دارای ۴ پارامتر است که شکل تابع را تعیین می‌کند (شکل ۴). می‌توان با انتخاب مقدار مناسب برای حالت‌های A، B، C و D توابع عضویت ذوزنقه‌ای، مثلثی، S شکل و یا به شکل L را تعریف نمود (کاینز، ۲۰۰۸: ۵).

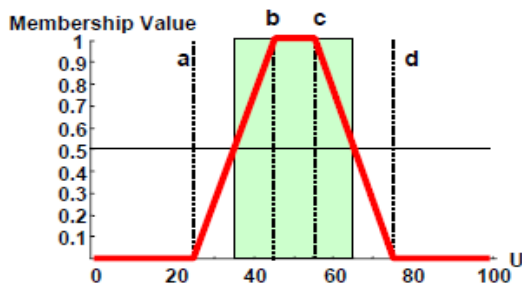

$$\mu_A(x) = \begin{cases} 0 & x < a \\ \frac{x-a}{b-a} & a \leq x \leq b \\ 1 & b < x < c \\ \frac{d-x}{d-c} & c \leq x \leq d \\ 0 & x > d \end{cases}$$

شکل ۴: تابع عضویت خطی^۳

ابتدا برای متغیرهای مؤثر در ناپایداری دامنه‌ای، لایه‌های جداگانه‌ای ساخته شد، سپس جهت تعیین عضویت لایه‌ها در مدل مخاطرات ژئومورفولوژیکی تابع عضویت فازی هر یک از لایه‌ها در مدل، بر اساس نوع رابطه‌ای که هر پارامتر با پدیده ناپایداری دامنه‌ای در حوضه سد مهاباد دارد بر اساس (رابطه ۱) (گرایمه، ۱۹۹۴) به شرح ذیل تعیین گردیده است:

$$\mu(x) = \begin{cases} 0 & x < \text{Min} \\ \frac{x - \text{Min}}{\text{Max} - \text{Min}} & \text{Min} < x < \text{Max} \\ 1 & x > \text{Max} \end{cases} \quad \text{رابطه (۱)}$$

جدول ۱- وزن دهی عوامل مؤثر در وقوع حرکات دامنه‌ای در مدل فازی

عامل شیب		عوامل مؤثر در وقوع حرکات دامنه‌ای در مدل فازی		
		رتبه	شیب	امتیاز
۱	۰-۹	۴/۵	۰/۱۰۲	Low
۲	۹-۱۸	۱۳/۵	۰/۳۰۷	
۳	۱۸-۲۶	۲۱/۵	۰/۴۸۸	Medium
۴	۲۶-۳۵	۳۰	۰/۶۸۲	
۵	۳۵-۴۴	۳۹/۵	۰/۸۹۸	
۶	>۴۴	>۴۴	۱/۰	Steep

3- Linear membership function

ادامه جدول ۱- وزن‌دهی عوامل مؤثر در وقوع حرکات دامنه‌ای در مدل فازی

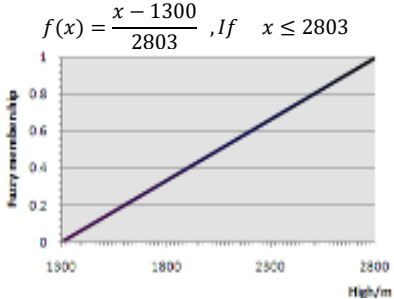
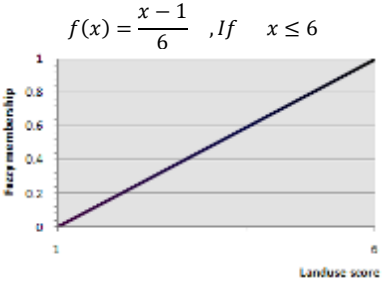
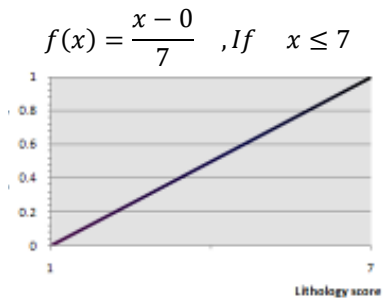
عامل ارتفاع																																														
 $f(x) = \frac{x - 1300}{2803}, \text{ If } x \leq 2803$	<table border="1"> <thead> <tr> <th>ردیف</th> <th>ارتفاع</th> <th>امتیاز</th> <th>عضویت فازی</th> <th>Legend</th> </tr> </thead> <tbody> <tr> <td>۱</td> <td>۱۳۰۰-۱۴۰۰</td> <td>۱۳۵۰</td> <td>۰/۰۱۸</td> <td>Low</td> </tr> <tr> <td>۲</td> <td>۱۴۰۰-۱۶۰۰</td> <td>۱۵۰۰</td> <td>۰/۰۷۱</td> <td></td> </tr> <tr> <td>۳</td> <td>۱۶۰۰-۱۸۰۰</td> <td>۱۷۰۰</td> <td>۰/۱۴۳</td> <td></td> </tr> <tr> <td>۴</td> <td>۱۸۰۰-۲۰۰۰</td> <td>۱۹۰۰</td> <td>۰/۲۱۴</td> <td>Medium</td> </tr> <tr> <td>۵</td> <td>۲۰۰۰-۲۲۰۰</td> <td>۲۱۰۰</td> <td>۰/۲۸۵</td> <td></td> </tr> <tr> <td>۶</td> <td>۲۲۰۰-۲۴۰۰</td> <td>۲۳۰۰</td> <td>۰/۳۵۷</td> <td></td> </tr> <tr> <td>۷</td> <td>۲۴۰۰-۲۶۰۰</td> <td>۲۵۰۰</td> <td>۰/۴۲۸</td> <td></td> </tr> <tr> <td>۸</td> <td>۲۶۰۰-۲۸۰۳</td> <td>۲۷۰۰</td> <td>۰/۴۹۹</td> <td>High</td> </tr> </tbody> </table>	ردیف	ارتفاع	امتیاز	عضویت فازی	Legend	۱	۱۳۰۰-۱۴۰۰	۱۳۵۰	۰/۰۱۸	Low	۲	۱۴۰۰-۱۶۰۰	۱۵۰۰	۰/۰۷۱		۳	۱۶۰۰-۱۸۰۰	۱۷۰۰	۰/۱۴۳		۴	۱۸۰۰-۲۰۰۰	۱۹۰۰	۰/۲۱۴	Medium	۵	۲۰۰۰-۲۲۰۰	۲۱۰۰	۰/۲۸۵		۶	۲۲۰۰-۲۴۰۰	۲۳۰۰	۰/۳۵۷		۷	۲۴۰۰-۲۶۰۰	۲۵۰۰	۰/۴۲۸		۸	۲۶۰۰-۲۸۰۳	۲۷۰۰	۰/۴۹۹	High
ردیف	ارتفاع	امتیاز	عضویت فازی	Legend																																										
۱	۱۳۰۰-۱۴۰۰	۱۳۵۰	۰/۰۱۸	Low																																										
۲	۱۴۰۰-۱۶۰۰	۱۵۰۰	۰/۰۷۱																																											
۳	۱۶۰۰-۱۸۰۰	۱۷۰۰	۰/۱۴۳																																											
۴	۱۸۰۰-۲۰۰۰	۱۹۰۰	۰/۲۱۴	Medium																																										
۵	۲۰۰۰-۲۲۰۰	۲۱۰۰	۰/۲۸۵																																											
۶	۲۲۰۰-۲۴۰۰	۲۳۰۰	۰/۳۵۷																																											
۷	۲۴۰۰-۲۶۰۰	۲۵۰۰	۰/۴۲۸																																											
۸	۲۶۰۰-۲۸۰۳	۲۷۰۰	۰/۴۹۹	High																																										
عامل کاربری اراضی																																														
 $f(x) = \frac{x - 1}{6}, \text{ If } x \leq 6$	<table border="1"> <thead> <tr> <th>ردیف</th> <th>کاربری اراضی</th> <th>امتیاز</th> <th>عضویت فازی</th> <th>Legend</th> </tr> </thead> <tbody> <tr> <td>۱</td> <td>بیشه زار</td> <td>۱</td> <td>۰/۰</td> <td>Good</td> </tr> <tr> <td>۲</td> <td>مراعی خوب</td> <td>۲</td> <td>۰/۱۷</td> <td></td> </tr> <tr> <td>۳</td> <td>مراعی متوسط</td> <td>۳</td> <td>۰/۳۳</td> <td>Fair</td> </tr> <tr> <td>۴</td> <td>مراعی فقیر</td> <td>۴</td> <td>۰/۵۰</td> <td></td> </tr> <tr> <td>۵</td> <td>زمینه‌ای بایر</td> <td>۵</td> <td>۰/۶۷</td> <td></td> </tr> <tr> <td>۶</td> <td>مزارع دیم</td> <td>۶</td> <td>۰/۸۳</td> <td>Poor</td> </tr> </tbody> </table>	ردیف	کاربری اراضی	امتیاز	عضویت فازی	Legend	۱	بیشه زار	۱	۰/۰	Good	۲	مراعی خوب	۲	۰/۱۷		۳	مراعی متوسط	۳	۰/۳۳	Fair	۴	مراعی فقیر	۴	۰/۵۰		۵	زمینه‌ای بایر	۵	۰/۶۷		۶	مزارع دیم	۶	۰/۸۳	Poor										
ردیف	کاربری اراضی	امتیاز	عضویت فازی	Legend																																										
۱	بیشه زار	۱	۰/۰	Good																																										
۲	مراعی خوب	۲	۰/۱۷																																											
۳	مراعی متوسط	۳	۰/۳۳	Fair																																										
۴	مراعی فقیر	۴	۰/۵۰																																											
۵	زمینه‌ای بایر	۵	۰/۶۷																																											
۶	مزارع دیم	۶	۰/۸۳	Poor																																										
عامل لیتولوژی																																														
 $f(x) = \frac{x - 0}{7}, \text{ If } x \leq 7$	<table border="1"> <thead> <tr> <th>ردیف</th> <th>لیتولوژی</th> <th>امتیاز</th> <th>عضویت فازی</th> </tr> </thead> <tbody> <tr> <td>۱</td> <td>گرانیت</td> <td>۱</td> <td>۰/۱۴</td> </tr> <tr> <td>۲</td> <td>سنگ‌های متامرفیک-سنگ مرمر</td> <td>۲</td> <td>۰/۲۸</td> </tr> <tr> <td>۳</td> <td>سنگ‌های کرتاسه (سنگ آهک-ماسه‌سنگ)</td> <td>۳</td> <td>۰/۴۳</td> </tr> <tr> <td>۴</td> <td>فیلیت-گنیس-سنگ‌های اسیدی آتشفشانی-آمفیبولیت‌ها</td> <td>۴</td> <td>۰/۵۷</td> </tr> <tr> <td>۵</td> <td>آندزیت سبز و توف</td> <td>۵</td> <td>۰/۷۱</td> </tr> <tr> <td>۶</td> <td>تشکیلات سلطانیه-دولومیت-ساروت</td> <td>۶</td> <td>۰/۸۶</td> </tr> <tr> <td>۷</td> <td>دولومیت-سنگ آهک-شیل</td> <td>۷</td> <td>۱/۰۰</td> </tr> </tbody> </table>	ردیف	لیتولوژی	امتیاز	عضویت فازی	۱	گرانیت	۱	۰/۱۴	۲	سنگ‌های متامرفیک-سنگ مرمر	۲	۰/۲۸	۳	سنگ‌های کرتاسه (سنگ آهک-ماسه‌سنگ)	۳	۰/۴۳	۴	فیلیت-گنیس-سنگ‌های اسیدی آتشفشانی-آمفیبولیت‌ها	۴	۰/۵۷	۵	آندزیت سبز و توف	۵	۰/۷۱	۶	تشکیلات سلطانیه-دولومیت-ساروت	۶	۰/۸۶	۷	دولومیت-سنگ آهک-شیل	۷	۱/۰۰													
ردیف	لیتولوژی	امتیاز	عضویت فازی																																											
۱	گرانیت	۱	۰/۱۴																																											
۲	سنگ‌های متامرفیک-سنگ مرمر	۲	۰/۲۸																																											
۳	سنگ‌های کرتاسه (سنگ آهک-ماسه‌سنگ)	۳	۰/۴۳																																											
۴	فیلیت-گنیس-سنگ‌های اسیدی آتشفشانی-آمفیبولیت‌ها	۴	۰/۵۷																																											
۵	آندزیت سبز و توف	۵	۰/۷۱																																											
۶	تشکیلات سلطانیه-دولومیت-ساروت	۶	۰/۸۶																																											
۷	دولومیت-سنگ آهک-شیل	۷	۱/۰۰																																											

ادامه جدول ۱- وزن‌دهی عوامل مؤثر در وقوع حرکات دامنه‌ای در مدل فازی

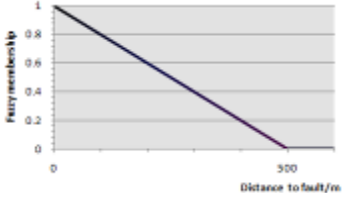
عامل فاصله از گسل		ردیف	فاصله از گسل m	امتیاز	عضویت فازی
$f(x) = \begin{cases} 0 & , If \ x > 500 \\ \frac{500-x}{500} & , If \ x \leq 500 \end{cases}$ 		۱	۰-۱۰۰	۵۰	۰/۹
		۲	۱۰۰-۲۰۰	۱۵۰	۰/۷
		۳	۲۰۰-۳۰۰	۲۵۰	۰/۵
		۴	۳۰۰-۴۰۰	۳۵۰	۰/۳
		۵	۴۰۰-۵۰۰	۴۵۰	۰/۱
		۶	>۵۰۰	>۵۰۰	۰/۰

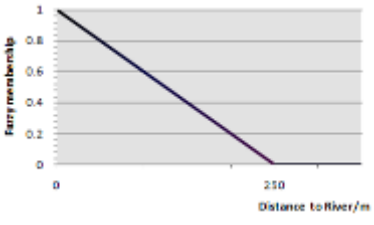
عامل فاصله از رودخانه		ردیف	فاصله از رود m	امتیاز	عضویت فازی
$f(x) = \begin{cases} 0 & , If \ x > 250 \\ \frac{250-x}{250} & , If \ x \leq 250 \end{cases}$ 		۱	۰-۵۰	۲۵	۰/۹
		۲	۵۰-۱۰۰	۷۵	۰/۷
		۳	۱۰۰-۱۵۰	۱۲۵	۰/۵
		۴	۱۵۰-۲۰۰	۱۷۵	۰/۳
		۵	۲۰۰-۲۵۰	۲۲۵	۰/۱
		۶	>۲۵۰	>۲۵۰	۰/۰

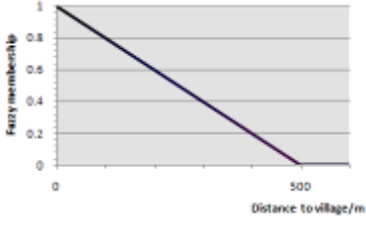
عامل فاصله از سکونتگاه		ردیف	فاصله از سکونتگاه m	امتیاز	عضویت فازی
$f(x) = \begin{cases} 0 & , If \ x > 500 \\ \frac{500-x}{500} & , If \ x \leq 500 \end{cases}$ 		۱	۰-۱۰۰	۵۰	۰/۹
		۲	۱۰۰-۲۰۰	۱۵۰	۰/۷
		۳	۲۰۰-۳۰۰	۲۵۰	۰/۵
		۴	۳۰۰-۴۰۰	۳۵۰	۰/۳
		۵	۴۰۰-۵۰۰	۴۵۰	۰/۱
		۶	>۵۰۰	>۵۰۰	۰/۰

ادامه جدول ۱- وزن‌دهی عوامل مؤثر در وقوع حرکات دامنه‌ای در مدل فازی

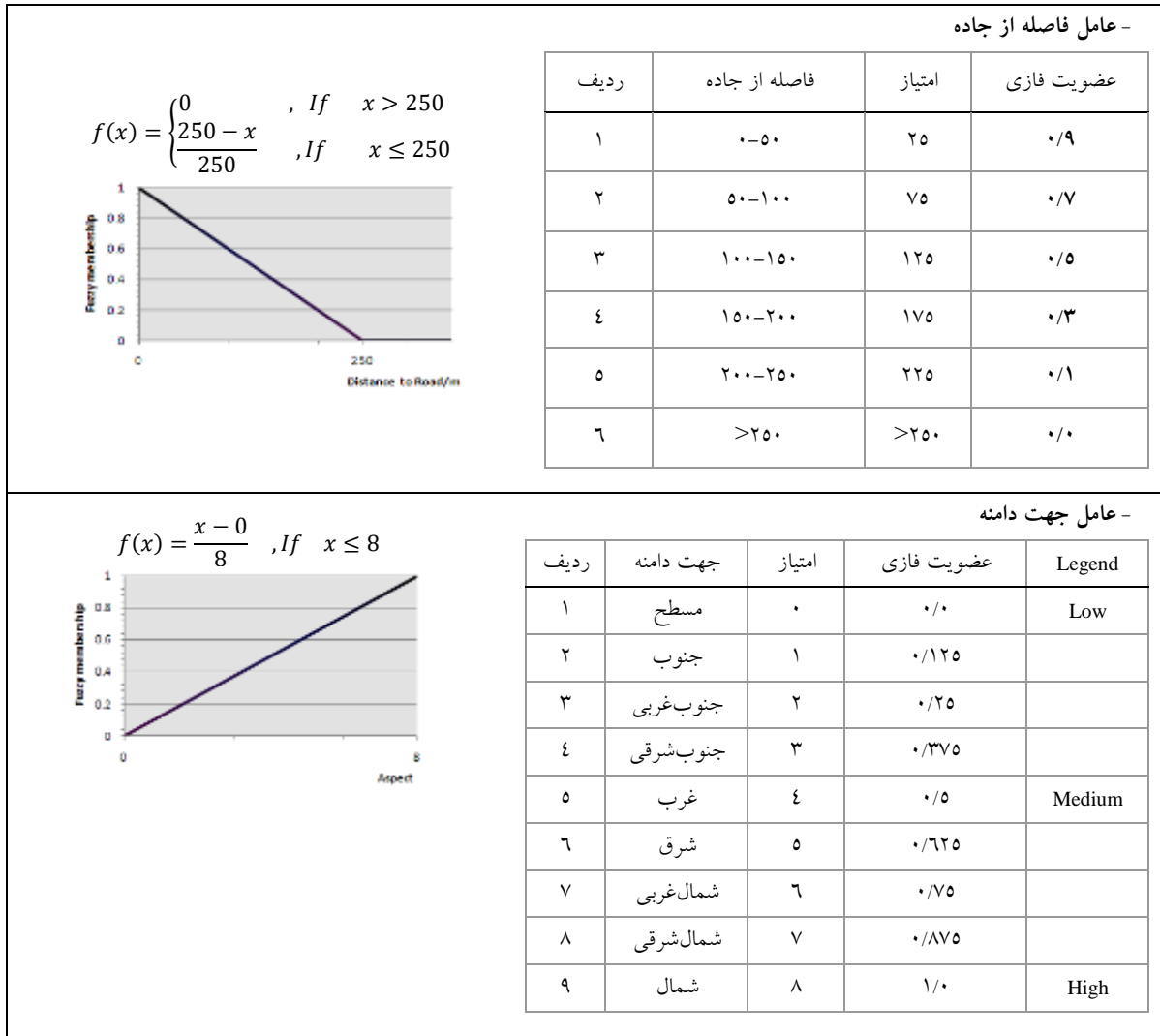

- تلفیق نقشه‌های مدل فازی

پس از تهیه نقشه‌های مدل فازی، لازم است تلفیق نقشه‌ها با استفاده از توابع فازی^۴ انجام گیرد. انتخاب توابع فازی مناسب جهت تلفیق لایه‌های مختلف با توجه به ارتباط و برهم کنش عوامل مربوط به آن لایه‌ها انجام می‌گیرد. در این مقاله شبکه استنتاجی طراحی شده بر اساس منطق‌های متفاوت در (شکل ۵) نشان داده شده است. در این شبکه به جای این‌که کلیه نقشه‌های فاکتور در یک مرحله تلفیق شوند، فاکتورها براساس دانش کارشناسی، ماهیت و نقش هر یک از آن‌ها در ایجاد ناپایداری دامنه‌ای و همچنین ارتباط آن‌ها با یکدیگر، کلاس‌بندی شده و لایه‌های اطلاعاتی مربوطه در مراحل مختلف تلفیق می‌گردند. انتخاب توابع فازی با توجه به منطق‌های مختلف

4- Fuzzy Operators

می‌تواند متفاوت باشد. دلیل انتخاب و نحوه عملکرد اپراتورهای فازی OR، SUM، PRD و GAMMA که در شبکه استنتاجی به کار رفته‌اند به شرح ذیل است:

اپراتور OR: در ترکیب لایه‌های فاصله از جاده، فاصله از رود و فاصله از روستا با استفاده از اپراتور OR، مقادیر پیکسل‌های موجود در نقشه خروجی با مقدار یکی از لایه‌های ورودی که دارای بیش‌ترین مقدار در پیکسل مورد نظر می‌باشد، تعیین می‌گردد و مقادیر وزنی موجود در دو لایه دیگر در مقدار خروجی دخالت داده نمی‌شود. به عبارتی نزدیکی هم زمان به دو یا چند عامل خطر در یک محل چندان امتیاز مثبتی نسبت به نزدیکی به فقط یک عامل محسوب نمی‌گردد.

$$\mu(\text{combination}) = \text{MAX}(\mu_A, \mu_B, \mu_C, \dots) \quad \text{رابطه (۲)}$$

اپراتور Sum: از میان عوامل مؤثر در ناپایداری دامنه‌ای نقش فاصله از رود، جاده و روستا را تا حدی یکسان در نظر گرفته و آن‌ها را با اپراتور OR تلفیق نمودیم. سپس برای ترکیب نتیجه حاصله با لایه اطلاعاتی مربوط به فاصله از گسل اپراتور Sum را مورد استفاده قرار دادیم. این باعث می‌شود که اثر سه لایه فوق با لایه فاصله از گسل جداگانه و به صورت مکمل هم لحاظ شوند. به عبارتی این دو عامل اثر افزایشی روی هم دارند و نزدیکی به هر دو دسته عامل در یک مکان مزیتی به حساب می‌آید (رابطه ۳).

$$\mu(\text{combination}) = 1 - \prod_{i=1}^n (1 - \mu_i) \quad \text{رابطه (۳)}$$

اپراتور Gamma: یکی از مشکلات اپراتور Sum در بعضی شرایط خاص این است که اگر در یک پیکسل تعدادی از عوامل دارای مقادیر وزنی بالایی باشند، پایین بودن مقدار وزنی برخی دیگر از عوامل به دلیل اثر افزایشی اپراتور Sum جبران می‌شود. برای خنثی کردن این اثر از اپراتور Gamma استفاده می‌شود. عملگر Product موجب می‌شود تا اعداد مجموعه‌ها کوچک‌تر شده و به سمت صفر میل کنند (رابطه ۴)؛ اما عملگر Sum برخلاف عملگر Product موجب می‌گردد تا اعداد به سمت یک میل نمایند. جهت تعدیل حساسیت خیلی بالای عملگر Product و دقت خیلی کم عملگر Sum عملگر دیگری به نام Gamma شکل گرفته است (رابطه ۴). مقدار گامای تعدیل‌کننده بین صفر و یک است که مقدار آن از طریق قضاوت کارشناسانه تعیین می‌شود. گامای صفر معادل ضرب فازی و گامای یک معادل جمع فازی است (ویکرز، ۲۰۰۸: ۳۹).

$$\mu(\text{combination}) = \prod_{i=1}^n \mu_i \quad \text{رابطه (۴)}$$

$$\mu(\text{combination}) = (\text{Fuzzy algebraic sum})^\gamma * (\text{Fuzzy algebraic product})^{1-\gamma} \quad \text{رابطه (۵)}$$

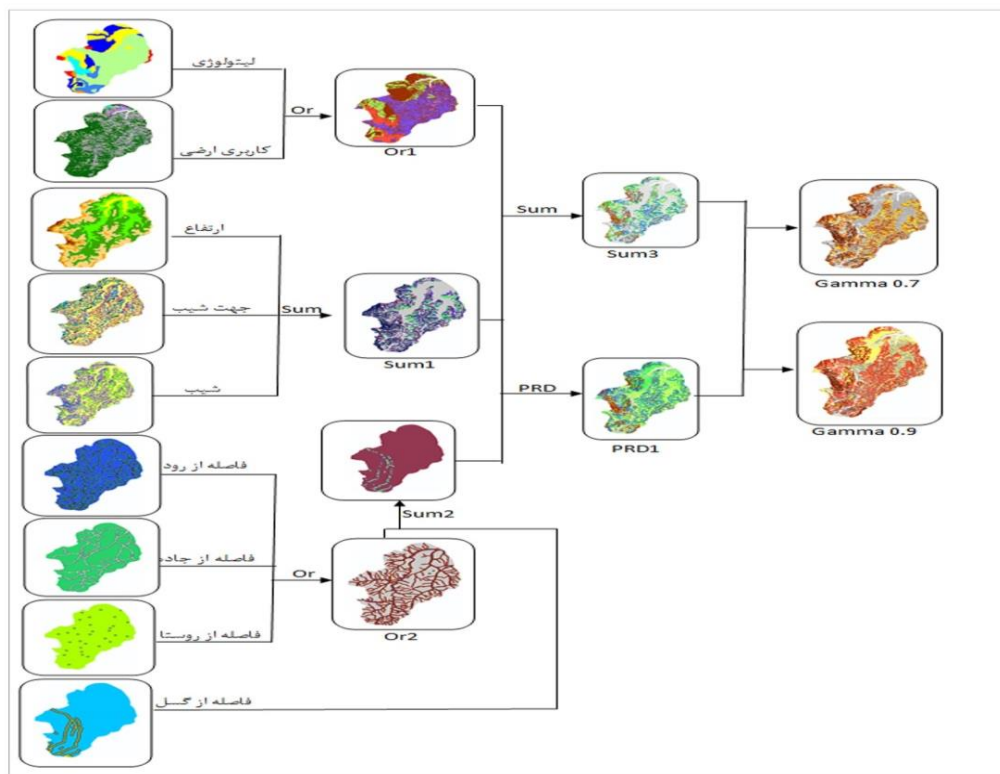

شکل ۵: مراحل شکل‌گیری فازی در مدل ناپایداری دامنه‌ای حوضه آبریز سد مهاباد

یافته‌ها و بحث

با توجه به نقشه استخراجی حاصل از استفاده از عملگر $\text{Gamma}0.9$ (شکل ۶) در حدود $100/65$ کیلومتر مربع معادل $13/36$ درصد از کل مساحت حوضه سد مهاباد، دارای احتمال وقوع مخاطرات دامنه‌ای "خیلی زیاد" می‌باشد (جدول ۲)؛ که عمده این مناطق در جنوب و جنوب‌غربی حوضه واقع شده است. مقایسه نقشه نهایی با نقشه‌های متغیرهای مؤثر در وقوع مخاطرات دامنه‌ای نشان می‌دهد که نواحی با احتمال وقوع "خیلی زیاد" منطبق بر نواحی با شیب توپوگرافی بالای 20 درصد، ارتفاعات بالای 2300 متر، نواحی با تراکم بالای گسل‌ها و همچنین تراس‌های رودخانه‌ای می‌باشد. همچنین $235/07$ کیلومتر مربع معادل $31/2$ درصد از مساحت حوضه دارای احتمال وقوع مخاطرات دامنه‌ای "زیاد" می‌باشد. بررسی نقشه‌های موجود روشن می‌سازد که عامل شیب-به‌ویژه در بخش جنوب‌غربی حوضه-نقش مهمی در افزایش پتانسیل وقوع چنین مخاطراتی بر عهده دارد. از سوی دیگر عملکرد گسل‌ها نیز در این ناحیه بیش‌تر است. این گسل‌ها از طریق ایجاد اختلاف سطح بر روی بعضی از دامنه‌ها، شیب را به بیش از 30% افزایش داده و از طرف دیگر امکان استقرار آبراهه‌ها و جریانات متمرکز را فراهم آورده و در نتیجه زمینه را برای وقوع مخاطرات دامنه‌ای مساعد می‌نماید. لذا این بخش از حوضه استعداد بسیار زیادی برای از دست

دادن تعادل داراست و یا تغییرات اندک از خود واکنش نشان می‌دهد. در مقابل $32/71$ درصد از مساحت حوضه دارای احتمال وقوع "خیلی کم" و "کم" می‌باشد که عمده این نواحی در نیمه شمالی حوضه واقع شده است که منطبق بر نواحی فاقد گسل، شیب ملایم و ارتفاع کم می‌باشد. استفاده از عملگر $\text{Gamma}0.9$ باعث شده اثر افزایشی فاکتورها بیش تر شود و مکان‌های بیش تری با احتمال وقوع مخاطرات دامنه‌ای "زیاد" انتخاب شوند. بنابراین جهت تلفیق عوامل مؤثر بر ناپایداری دامنه‌ای از تابع $\text{Gamma}0.7$ نیز استفاده شده است (شکل ۷) که اثر افزایشی کم تری نسبت به تابع $\text{Gamma}0.9$ دارد. با استفاده از این تابع حدود 11 درصد از مساحت با احتمال وقوع "زیاد" و $12/5$ درصد از مساحت با احتمال وقوع "متوسط" کاهش یافته و به احتمال وقوع مخاطرات دامنه‌ای "کم" اضافه شده است. نتایج حاصل از استفاده از تابع $\text{Gamma}0.7$ نشان می‌دهد که در حدود $100/65$ کیلومتر مربع معادل $13/36$ درصد از کل مساحت حوضه سد مهاباد، دارای احتمال وقوع مخاطرات دامنه‌ای "خیلی زیاد" می‌باشد؛ بنابراین با نتایج حاصل از تابع $\text{Gamma}0.9$ یکسان است. همچنین در حدود $153/99$ کیلومتر مربع معادل $20/44$ درصد از مساحت حوضه دارای احتمال وقوع مخاطرات دامنه‌ای "زیاد" می‌باشد. در مقابل $55/45$ درصد از مساحت حوضه دارای احتمال وقوع "خیلی کم" و "کم" می‌باشد که عمده این نواحی در نیمه شمالی حوضه واقع شده است که منطبق بر نواحی فاقد گسل، شیب ملایم و ارتفاع کم می‌باشد (جدول ۳).

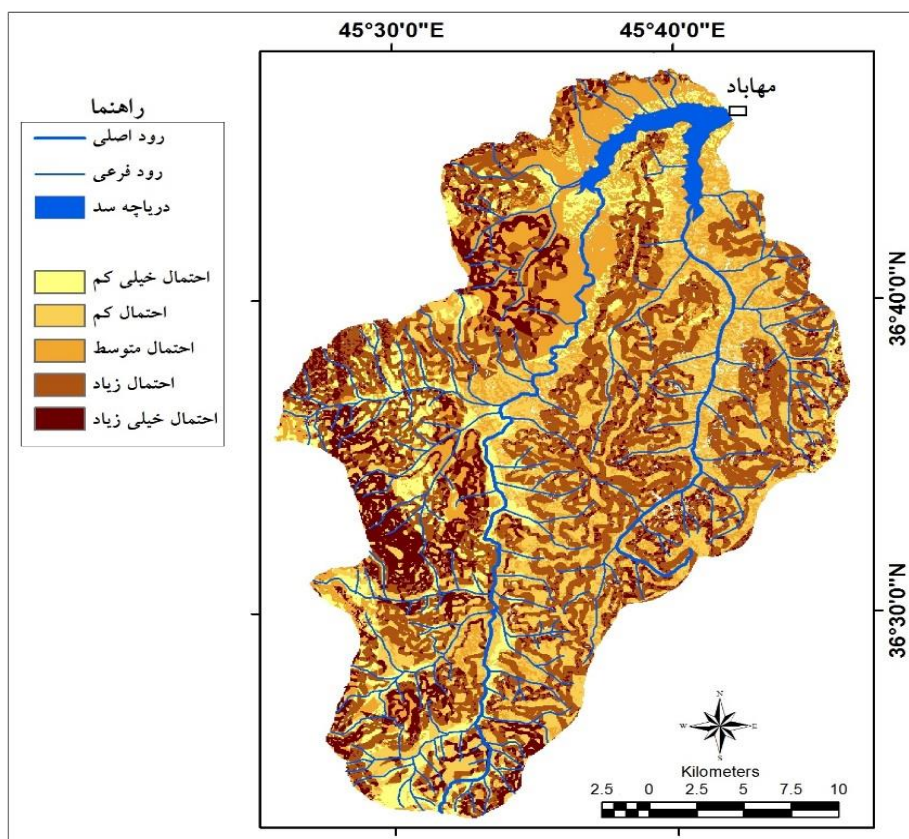

شکل ۶: توزیع فضایی مخاطرات دامنه‌ای در حوضه سد مهاباد با استفاده از عملگر $\text{Gamma} 0.9$

جدول ۲- داده‌های مربوط به نقشه نهایی مخاطرات دامنه‌ای با استفاده از عملگر Gamma0.9

ردیف	احتمال وقوع مخاطرات ژئومورفولوژیکی	مساحت Km ²	مساحت %
۱	خیلی کم	۷۶/۷۸	۱۰/۱۹
۲	کم	۱۶۹/۶۸	۲۲/۵۲
۳	متوسط	۱۷۱/۳۵	۲۲/۷۴
۴	زیاد	۲۳۵/۰۷	۳۱/۲
۵	خیلی زیاد	۱۰۰/۶۵	۱۳/۳۶
جمع		۷۵۳/۵۲	۱۰۰

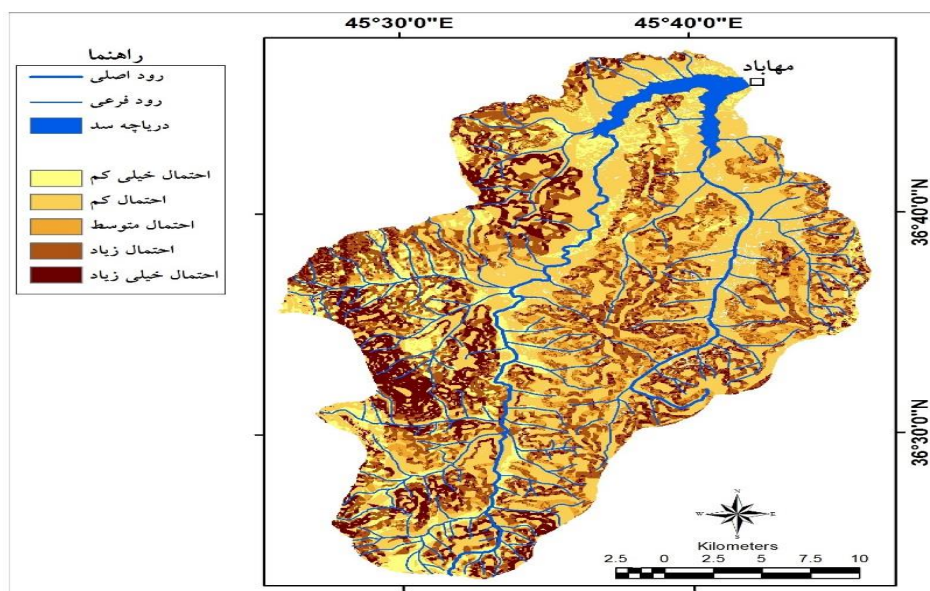

شکل ۷: توزیع فضایی مخاطرات دامنه‌ای در حوضه سد مهاباد با استفاده از عملگر Gamma0.7

جدول ۳- داده‌های مربوط به نقشه نهایی مخاطرات دامنه‌ای با استفاده از عملگر Gamma0.7

ردیف	احتمال وقوع مخاطرات ژئومورفولوژیکی	مساحت Km ²	مساحت %
۱	خیلی کم	۷۶/۷۸	۱۰/۱۹
۲	کم	۳۴۱/۰۲	۴۵/۲۶
۳	متوسط	۸۱/۰۷	۱۰/۷۶
۴	زیاد	۱۵۳/۹۹	۲۰/۴۴
۵	خیلی زیاد	۱۰۰/۶۵	۱۳/۳۶
جمع		۷۵۳/۵۲	۱۰۰

تفکیک نقشه نهایی پتانسیل وقوع حرکات دامنه‌ای حاصل از استفاده از تابع $\text{Gamma}0.7$ به زیرحوضه‌ها، نشان می‌دهد که زیرحوضه‌های دهبکر، باگردان، جانداران و بیطاس نسبت به وقوع حرکات دامنه‌ای بیش از دیگر زیرحوضه‌ها حساس هستند. از طرف دیگر مقایسه نقشه توزیع فضایی مخاطرات دامنه‌ای در حوضه سد مهاباد با استفاده از عملگر $\text{Gamma}0.7$ و $\text{Gamma}0.9$ با نقشه پراکندگی وقوع حرکات دامنه‌ای در سطح حوضه (شکل ۸)، انطباق بیش‌تر عملگر $\text{Gamma}0.7$ را با واقعیات موجود نشان می‌دهد. متکان و همکاران نیز در سال ۱۳۸۸ در تحقیق مشابهی از میان مدل‌های مختلف منطق فازی، مدل گامای 0.7 را به دلیل کم‌ترین تغییرپذیری و انحراف معیار در مدل‌سازی، جهت پهنه‌بندی خطر وقوع زمین لغزش در حوضه آبریز لاجیم انتخاب نمودند.

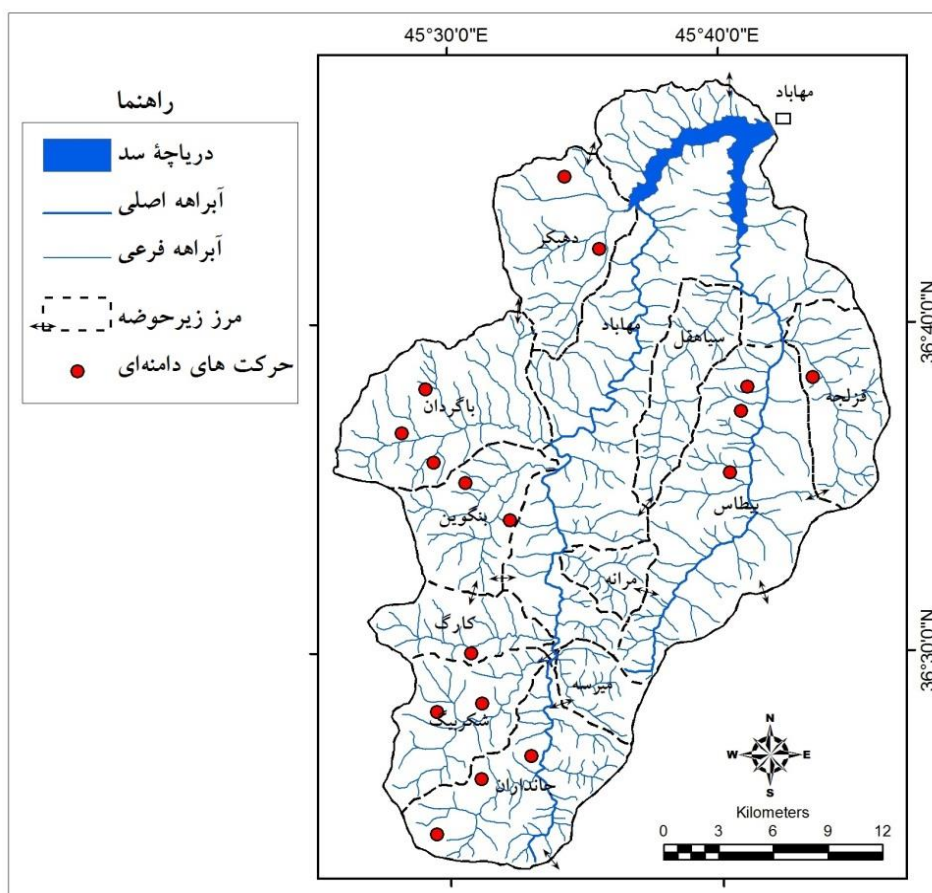

شکل ۸: نقشه پراکندگی حرکات دامنه‌ای در حوضه سد مهاباد

همچنین مقایسه نقشه توزیع فضایی مخاطرات دامنه‌ای با نتایج حاصل از تحقیق طالب‌پور و خضری در سال (۱۳۸۸) نشان می‌دهد که نواحی با پتانسیل بالای وقوع حرکات دامنه‌ای منطبق بر زیرحوضه‌هایی می‌باشد که بیش‌ترین تغییر کاربری اراضی در آن‌ها به وقوع پیوسته است. به عنوان مثال بیش‌ترین تغییر کاربری اراضی در زیرحوضه بیطاس به وقوع پیوسته و به تبع آن چندین حرکت دامنه‌ای، تنها بر روی دامنه غربی رود بیطاس شناسایی شده است (اشکال ۹ و ۱۰). از جمله نتایج زیان بار وقوع حرکات توده‌ای در سطح حوضه، ریزش مواد دامنه‌ای به

درون رودخانه و انتقال آن به پشت دریاچه سد مهاباد می‌باشد. در بیش‌تر موارد مشاهده شده جریان گل و مواد دامنه‌ای تا بستر دائمی رودخانه‌ها ادامه یافته و به دنبال آن توسط آب حمل و وارد دریاچه سد شده و باعث کاهش عمر مفید سد مهاباد شده است (شکل ۹). نتایج به‌دست آمده از این تحقیق و نقشه‌های استخراجی با نتایج تحقیقات گرایمه (۱۹۹۴)، اوریلیو (۲۰۰۶)، ویکرز و همکاران (۲۰۰۸)، متکان و همکاران، قهرودی (۱۳۸۹)، ایلانلو و همکاران (۱۳۸۹)، شمسی‌پور و همکاران (۱۳۸۹)، لاتوا و همکاران و حسینی و همکاران (۱۳۹۰) مورد مقایسه و بررسی قرار گرفت. نتایج این مقایسه و بررسی بیانگر کارایی بالای روش منطق فازی در پهنه‌بندی خطر حرکات دامنه‌ای می‌باشد.



شکل ۱۰: شخم مراتع در دامنه با شیب زیاد دامنه غربی رود بیطاس



شکل ۹: نمایی از روانه گل بر روی دامنه غربی رود بیطاس

نتیجه‌گیری

هدف اصلی این پژوهش تهیه نقشه پیش‌بینی مکانی حساسیت وقوع حرکات‌های توده‌ای حوضه آبریز سد مهاباد به منظور مدیریت نواحی حساس و استفاده در طرح‌های آمایش سرزمین و توسعه مناطق روستایی می‌باشد. برای رسیدن به این هدف بر اساس مرور منابع از ۹ عامل تأثیرگذار بر وقوع حرکات‌های توده‌ای استفاده گردید که عبارتند از: درصد شیب، ارتفاع، لیتولوژی، فاصله از جاده، کاربری ارضی، فاصله از گسل، فاصله از رودخانه، فاصله از سکونتگاه و جهت دامنه‌ها. مدل به‌کار گرفته شده در این پژوهش منطق فازیست. لذا با استفاده از توابع Sum, OR, Product و Gamma ناپایداری دامنه‌ای در حوضه سد مهاباد مورد بررسی قرار گرفت. نتایج حاصل از استفاده از

تابع $\text{Gamma}0.7$ نشان می‌دهد که در حدود $33/8$ درصد از کل مساحت حوضه سد مهاباد، پتانسیل وقوع مخاطرات دامنه‌ای بالا بوده که مشاهدات میدانی شاهدی بر وقوع آنهاست (اشکال ۸ و ۹).

در پایان با توجه به نتایج حاصل از تحقیق مبنی بر پتانسیل بالای حوضه در وقوع حرکات دامنه‌ای، پیشنهاد می‌گردد، اجرای هر گونه پروژه عمرانی و کشاورزی از جمله ساخت‌وسازهای صنعتی، احداث خطوط لوله آب و گاز، تهیه طرح‌های هادی در روستاها، طرح‌های انتقال آب بین حوضه‌ای، احداث جاده‌های روستایی بر روی دامنه‌های با شیب تند، تغییر کاربری اراضی از پوشش مرتعی و بیشه‌زارها به مزارع دیم و... در حوضه مورد مطالعه باید از طریق هماهنگی با متخصصان علوم زمین از جمله ژئومورفولوژیست‌ها صورت پذیرد در غیر این صورت خسارات جبران‌ناپذیری به دنبال خواهد داشت. همچنین نقشه پیش‌بینی مکانی دقیق‌تر توسط روش‌ها و تکنیک‌های جدید الگوریتم مبنای شناسایی مناطق حساس به حرکات‌های توده‌ای می‌تواند به مدیران، برنامه‌ریزان در طرح‌های آمایش سرزمین و توسعه اراضی شهری و روستایی به خصوص در مناطق کوهستانی جهت اجرای پروژه‌های توسعه‌ای، انتقال خطوط لوله، احداث جاده و... کمک شایانی بنماید.

منابع

- ایلانلو، م؛ مقیمی، ا؛ ثروتی، م. ر؛ قهرودی تالی، م (۱۳۸۹)، «پهنه‌بندی خطر حرکات توده‌ای با استفاده از روش منطق فازی» مطالعه موردی حوضه آبریز سیرا»، *مجله چشم‌انداز جغرافیایی*، شماره ۱۱، صص ۲۵-۱۲.
- بروشکه، ا (۱۳۷۲)، «مطالعه هیدرولوژی حوضه آبریز رودخانه مهاباد»، پایان‌نامه کارشناسی ارشد، دانشکده علوم انسانی و اجتماعی، دانشگاه تبریز.
- حسینی، ه؛ کرم، ا؛ صفاری، ا؛ قنوتی، ع (۱۳۹۰)، «ارزیابی و مکان‌یابی جهات توسعه فیزیکی شهر با استفاده از مدل منطق فازی مطالعه موردی: شهر دیواندره»، *نشریه تحقیقات کاربردی علوم جغرافیایی*، شماره ۲۳، صص ۸۳-۶۳.
- سازمان جغرافیایی نیروهای مسلح (۱۳۷۵)، نقشه‌های توپوگرافی ۱:۵۰۰۰۰ حوضه آبریز سد مهاباد، تهران، سازمان جغرافیایی نیروهای مسلح.
- سازمان زمین‌شناسی کشور (۱۳۸۴)، نقشه زمین‌شناسی ۱:۱۰۰۰۰۰ مهاباد، تهران، سازمان زمین‌شناسی کشور.
- شریفی‌کیا، م؛ معتمدی‌نیا، م؛ شایان، س (۱۳۸۹)، «تحلیل فضایی مخاطرات ژئومورفولوژیکی ناشی از توسعه شهر ماهنشان»، *نشریه تحقیقات کاربردی علوم جغرافیایی*، شماره ۱۶، صص ۱۴-۲.
- شمسی‌پور، ع. ا؛ شیخی، م (۱۳۸۹)، «پهنه‌بندی مناطق حساس و آسیب‌پذیری محیطی در ناحیه غرب فارس با روش طبقه‌بندی فازی و فرآیند تحلیل سلسله مراتبی»، *مجله پژوهش‌های جغرافیای طبیعی*، شماره ۷۳، صص ۵۳-۶۸.
- طالب‌پور اصل، د؛ خضری، س (۱۳۸۹)، «بررسی رابطه کاربری اراضی و شیب با تولید رسوب در زیرحوضه‌های جنوبی سد مهاباد، نشریه مرتع و آبخیزداری»، *مجله منابع طبیعی ایران*، شماره ۳۶، صص ۳۵۸-۳۴۱.
- قهرودی تالی، م (۱۳۸۹)، «کاربرد مدل فازی در تحلیل فضایی مخاطرات ژئومورفولوژیکی در حوضه رود کرج»، *دهمین کنفرانس سیستم‌های فازی ایران*، دانشگاه شهید بهشتی تهران، ۲۴-۲۲ تیرماه ۱۳۸۹، صص ۲۵۱-۲۴۷.
- متکان، ع؛ سمیعا، ج؛ پورعلی، س. ح؛ صفایی، م (۱۳۸۸)، «مدل‌های منطق فازی و سنجش از دور جهت پهنه‌بندی خطر زمین‌لغزش در حوضه آبخیز لاجیم»، *فصلنامه زمین‌شناسی کاربردی*، شماره ۴، صص ۳۲۵-۳۱۸.
- محمودی، ف (۱۳۶۷)، «تحول ناهمواری‌های ایران در کواترنر»، *پژوهش‌های جغرافیایی*، شماره ۲۳، صص ۲۶-۱۴.
- سایت سازمان زمین‌شناسی آمریکا (۲۰۱۲)، تصاویر ماهواره‌ای سال ۲۰۱۲ حوضه آبریز رودخانه مهاباد، لندست ۷، سنجنده. ETM+. [\[on line\]: https://earthexplorer.usgs.gov](https://earthexplorer.usgs.gov)

- Aurelio, M. A., (2006), "MGB's geohazard mapping program for land use and physical planning", proceedings: 36th meeting of the national land use committee, National Economic Development Authority, 15 March 2006.
- Dehnavi, A., Aghdam, I. N., Pradhan, B., Varzandeh, M. H. M., (2015), "A new hybrid model using step-wise weight assessment ratio analysis (SWARA) technique and adaptive neuro-fuzzy inference system (ANFIS) for regional landslide hazard assessment in Iran. *Catena*, 135: 122-148.
- Graeme, F., Bonham-Carter, (1994), "Geographic information systems for geoscientists, modeling with GIS", Geological Survey of Canada, Ottawa.
- Kainz, W., (2008), "GIS for hazard analysis using Vague data", Department of Geography and Regional Research": University of Vienna, Austria.
- Sharifikia, M., (2009), "Landslide susceptibility evaluation and factor effect analysis using probabilistic-frequency ratio model", *European Journal of Scientific Research*, 33 (4): 654-668.
- Vickers, M., Fleming, G., (2008), "Fuzzy logic: Identifying areas for mineral development", the FOSS4G Conference, Cape Town, pp 36-40.
- Zlateva, P., PashovaT, L., Stoyanov, K., Velev, D., (2011), "Fuzzy logic model risk assessment in SW Bulgaria, 2nd International Conference on Education and management Technology, IPEDR Volume 13, Singapore, pp 109-113.